



CSONGRÁD MEGYEI KORMÁNYHIVATAL
AGRÁRÜGYI ÉS KÖRNYEZETVÉDELMI FŐOSZTÁLY
ÉLELMISZERLÁNC-BIZTONSÁGI ÉS ÁLLATEGÉSZSÉGÜGYI OSZTÁLY

Ügyiratszám: CS/I01/00829-38/2020.
Ügyintéző: Dr. Szendrei Gábor
Tel.: 62/680-800/1804

Tárgy: Újabb védőkörzetek elrendelése
Hiv. szám: M2020- 10020214
Melléklet: 1. sz. térkép

A Csongrád Megyei Kormányhivatal Agrárügyi és Környezetvédelmi Főosztály Élelmiszerlánc-biztonsági és Állategészségügyi Osztálya (továbbiakban: Hatóság) meghozta az alábbi

H A T Á R O Z A T O T .

Zákányszék

teljes közigazgatási belterületére és
északi közigazgatási külterületére

Bordány

dél-nyugati közigazgatási külterületére

Üllés

dél-keleti közigazgatási külterületére

Ruzsa

keleti közigazgatási külterületére

kiterjedően újból védőkörzetet rendelek el

a magas patogenitású madárinfluenza újabb kitörési pontja (Zákányszék N 46.2952 és E 19.8606) körüli 3 km-es zónát magában foglalva az **1. sz. melléklet (térkép) alapján**.

A területek határán a fő közlekedési utakon „Védőkörzeti zárlat madárinfluenza miatt” feliratú táblát kell elhelyezni.

A védőkörzetben az alábbi intézkedéseket rendelem el **baromfitartó gazdaságokra / háztáji udvarokra** (továbbiakban gazdaságok):

- 1.) A védőkörzet intézkedéseiről az érintett területek lakosságát a helyben szokásos módon **értesíteni kell**.
- 2.) **Minden baromfiállományt, egyéb, fogságban tartott szárnyast és takarmányukat a gazdaság/udvar kijelölt épületében zártan kell tartani.**
Ha ez nem megoldható vagy az állatok jólétét veszélyeztetné, akkora területet kell lekeríteni és madárhálóval minden oldalról lefedni a kifutóból/legelőből, melynek alapterülete megegyezik az ólázott tartásnál az állatok számára szükséges alapterülettel, hogy a gazdaság más baromfi-állományaival, más

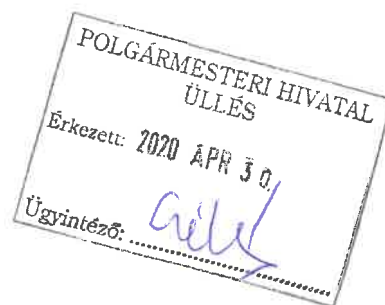

fogságban tartott madarakkal, továbbá a vadon élő madarakkal ne érintkez-hessenek.

- 3.) A baromfit **zárt térben** vagy olyan védelmet biztosító helyen **kell etetni és itatni**, amely kellőképpen megakadályozza a vadon élő madarak berepülését, és így azoknak a baromfi táplálására szolgáló élelemmel vagy vízzel való érintkezését.
- 4.) Az állati hullákat a lehető leghamarabb ártalmatlanítani kell (telepi hullaégető útján, vagy a 8.) e./ pont szerint).
- 5.) **Tilos a baromfi** vagy más, fogságban tartott madarak **vásárainak, piacainak, kiállításainak, vagy egyéb csoportos bemutatásának, versenyének a rendezése.**
- 6.) **Tilos a baromfi, vagy más fogságban tartott madarak vadállomány újratelepítése céljából történő szabadon engedése.**
- 7.) **Tilos beszállítani, kiszállítani és a területen belül szállítani közúton, vasúton:**
 - baromfit, tojásrakás előtt álló és napos baromfit;
 - más, fogságban tartott madarakat;
 - étkezési és keltetőtojást;
 - **baromfihúst;**
 - baromfi vagy más madarak **állati melléktermékeit (hullák, és tartásukból származó használt alom, trágya, hígtrágya), valamint ezek szétszórni.**

A szállítási tilalom nem vonatkozik:

- a gazdaságok magánjellegű szervizútjain történő belső szállításra;
- a védőkörzeten közúton vagy vasúton történő, kirakodás vagy megállás nélküli átszállításra.

- 8.) A védőkörzetben lévő gazdaságból az alábbi feltételek teljesülése esetén, külön kérelemre,

8.1.) Hatóságom engedélyezheti:

a./ Baromfi szállítását- a korlátozás alatt nem álló területekről is - **azonnali levágásra** a kijelölt vágóhídra az alábbi feltételekkel:

- a vágóhídra küldést megelőző **24 órán belül hatósági állatorvosi vizsgálat;**
- azon megyei kormányhivatal, melynek illetékességi területén belül az OJK által kijelölt vágóhíd található, értesítését követően hozzájárul a baromfi fogadásához, és megerősíti a levágást a feladó megyei kormányhivatalnak;
- **kedvező eredménnyel lezárult az állomány laboratóriumi, 60 db kloáka tampon vizsgálata;**
- a baromfit a **hatósági állatorvos által** vagy annak felügyelete alatt leplombált járművekben szállítják;

b./ Állati melléktermék (hulla, használt alom, trágya, hígtrágya) szállítását: kijelölt telepre köztes tárolás vagy egyből a madárinfluenza vírusok lehetséges jelenlétének megszüntetését szolgáló kezelés céljából.

c./ Baromfihús szállítását vágóhidakról, daraboló üzemekből és hűtőházakból, ha:

- a baromfit vágóhídra érkezésekor, valamint levágása után hatósági állatorvos által végzett részletes vizsgálatnak vetik alá a kijelölt vágóhídon;

- a védőkörzetből érkező baromfit a többi baromfitól elkülönítve tartják, és azokat a többi baromfitól elkülönítetten, lehetőleg a munkanap végén vágják le;
- más baromfi levágása előtt takarítást és fertőtlenítést végeznek;
- a hús nem kerül Magyarországon kívül kereskedelmi forgalomba;
- a húst a Közösségen belüli és nemzetközi kereskedelemre szánt hústól elkülönítve darabolják, szállítják és tárolják, valamint olyan módon használják fel, hogy elkerüljék annak a Közösségen belüli és nemzetközi kereskedelemre szánt hússal történő keveredését;

Korlátozás alatt nem álló területekről történő beszállítás, és az így nyert hús elszállításának feltételei:

- a kijelölt vágóhidért felelős megyei kormányhivatal értesítését követően hozzájárul a baromfi fogadásához, és megerősíti a levágást a feladó megyei kormányhivatalnak;
- **30 db kloáka tamponminát** kell venni és beküldeni vizsgálatra, a madarak az eredmény megérkezése előtt szállíthatók, ha a nyomkövetési dokumentációk rendben vannak;
- a baromfit külön tartják a védőkörzeten belülről származó egyéb baromfitól, és azt az egyéb baromfitól (térben vagy időben) elkülönítve vágják le;
- az előállított baromfihúst a védőkörzetből származó más baromfi húsától külön darabolják, szállítják és tárolják;
- a melléktermékeket ártalmatlanítják.

8.2.) Illetékes járási főállatorvos engedélyezheti:

a./ Napos baromfi szállítását Magyarország területén lévő és lehetőleg a védő- és megfigyelési körzeten kívül fekvő olyan gazdaságba:

- ha a baromfit hatósági állatorvos által vagy annak felügyelete alatt leplombált járművekben szállítják;
- megfelelő járványvédelmi intézkedéseket alkalmaznak a szállítás során és a rendeltetési gazdaságban;
- a rendeltetési gazdaságot a napos baromfi megérkezése után hatósági állatorvosi megfigyelés alá helyezik;
- ha a baromfit a védő- vagy megfigyelési körzeten kívülre szállítják, azt **legalább 21 napig** a rendeltetési helyen tartják.
- továbbá napos esetben bármely más gazdaságba, ha a napos baromfi a védő- és védőkörzeteken kívül fekvő baromfitartó gazdaságokból származó és a keletetében elkülönítetten kezelt keltetőtojásból kelt ki.

b./ Tojás rakás előtt álló baromfi szállítását Magyarország területén lévő és lehetőleg a védő- és megfigyelési körzeten kívül fekvő olyan gazdaságba szállítása:

- amelyben nincs más baromfi;
- a származási gazdaságban a hatósági állatorvos elvégzi a baromfi és más, fogságban tartott madarak - különösen a szállításra kerülők - klinikai vizsgálatát;
- **kedvező** eredménnyel lezárult az állomány laboratóriumi, **60 db kloáka tampon** vizsgálata;

- a baromfit a hatósági állatorvos által vagy annak felügyelete alatt leplombált járművekben szállítják;
- a rendeltetési gazdaság helye szerint illetékes megyei kormányhivatal, értesítését követően, hozzájárul a baromfi fogadásához és a rendeltetési gazdaságot vagy annak egy termelési egységét a tojásrakás előtt álló baromfi megérkezése után hatósági megfigyelés alá helyezi legalább 21 napra
- amennyiben a baromfit a védő- vagy megfigyelési körzeten kívülre szállítják, azt **legalább 21 napig** a rendeltetési helyen tartják.

c./ Keltetőtojás szállítását bármely gazdaságból Hatóságom által kijelölt védő körzetben lévő keltetőbe, vagy védőkörzetből bármely keltetőbe, ha:

- a szülőállományokat a hatósági állatorvos kedvező eredménnyel megvizsgálta, és nem áll fenn a madárinfluenza gyanúja;
- a keltetőtojást és csomagolását feladás előtt fertőtlenítik, valamint biztosítják a tojások visszakereshetőségét;
- a keltetőtojásokat a hatósági állatorvos által vagy annak felügyelete alatt leplombált járművekben szállítják;
- a hatósági főállatorvos utasításainak megfelelően a kijelölt keltetőben járványvédelmi intézkedéseket alkalmaznak.

d./ Étkezési tojás szállítását ha:

- Hatóságom által kijelölt csomagolóközpontba, egyszer használatos csomagolásban;
- alkalmazva a hatósági főállatorvos által előírt valamennyi járványvédelmi intézkedést, vagy
- tojástermék gyártó üzembe, vagy;
- ártalmatlanításra történik.

- 9.) A baromfiállományokat fajonként, hasznosítási irányonként és korcsoportonként számba kell venni. A baromfiállományokat hatósági vagy hatósági jogkörrel felruházott állatorvosok felkeresik klinikai vizsgálat céljából, szükség esetén mintát vesznek az állományból. Az ellenőrzésről jegyzőkönyv készül. Az állomány állatorvosi ellenőrzését és diagnosztikai vizsgálatát az állattartók túrni kötelesek
- 10.) A gazdaságok be- és kijáratánál járművek és személyek **fertőtlenítésére alkalmas eszközt és fertőtlenítőszer**t kell elhelyezni. A baromfitartó gazdaságokkal érintkezett bármilyen eszközt, járművet, beleértve a gazdaságba belépő vagy onnan távozó személyek járműveit is, haladéktalanul takarítani, fertőtleníteni kell.
- 11.) A baromfi vagy más, fogságban tartott madarak, valamint a hús, takarmány, trágya, hígtrágya és alom, és minden más, vírussal történt fertőzésre gyanús dolog vagy anyag szállítására használt járművet és eszközt a használatuk után azonnal takarítási, fertőtlenítési eljárásnak kell alávetni.
- 12.) A gazdaságba be- vagy onnan kilépő személyeknek az alábbiakat kell betartaniuk:
 - öltözet cseréje csak a gazdaságban tartózkodás során használt munkaruhára, vagy teljes egyszer-használatos vagy fertőtleníthető védőruházatra,

- a gazdaság bejártában kéz- és lábfertőtlenítés,
 - a látogatási naplóba a gazdaságba belépő minden személy adatainak bejegyzése.
- 13.) . A gazdaságba csak Hatóságom engedélyével vihető be baromfi, más, fogságban tartott szárnyas, valamint háziasított emlős, kivéve azokat az emlősöket, amelyeknek csak az emberi lakóhelyül szolgáló területekre van bejárásuk, ahol nem érintkezhetnek baromfival, illetve fogságban tartott madarakkal, valamint ketrecekkel.
- 14.) A gazdaságban észlelt megnövekedett megbetegedési vagy elhullási arányt, továbbá a termelési adatokban bekövetkezett jelentős változást, különös tekintettel az alábbiakra:
- a takarmány- és vízfelvétel csökkenése meghaladja a 20%-ot,
 - a tojástermelés visszaesése két napnál tovább meghaladja az 5%-ot,
 - egy hét alatt az elhullási arány meghaladja a 3%-ot,
 - bármilyen a madárinfluenzára utaló klinikai tünetet, kórbonctani elváltozást a tulajdonosnak haladéktalanul jelentenie kell az illetékes járási hivatalnak.
- 15.) Az elrendelt intézkedéseket a fertőzött gazdaságnak takarítása és fertőtlenítése befejezésének **napjától számított legalább 21 napig**, illetve addig kell fenntartani, amíg a védőkörzetben elhelyezkedő gazdaságokat a készenléti tervvel összhangban meg nem vizsgálták. Ezután a védőkörzet megfigyelési körzetté válik, és az ott alkalmazandó intézkedéseket a fertőzött gazdaságnak takarítása és fertőtlenítése befejezésének napjától számított **legalább 30 napig** kell fenntartani.

Döntésem a **közléssel végleges és végrehajtható**, ellene közigazgatási úton további jogorvoslatnak helye nincs.

Az érdekelt a döntés ellen jogsérelemre hivatkozással közigazgatási pert indíthat. Erre irányuló keresetét a döntés közlésétől számított 30 napon belül a Szegedi Törvényszékhez címezve, a döntést hozó hatóságnál nyújthatja be.

Gazdálkodó szervezet (ideértve az egyéni vállalkozót is), valamint a jogi képviselővel eljáró fél a keresetlevelet joghatályosan, kizárólag szabályszerűen előterjesztett elektronikus formában, az elektronikus ügyintézés és a bizalmi szolgáltatások általános szabályairól szóló törvényben meghatározott elektronikus úton (IKR rendszer útján) terjesztheti elő. Jogi képviselő nélkül eljáró felperes a keresetlevelet jogszabályban meghatározott nyomtatványon is előterjesztheti. A keresetlevélben meg kell jelölni a döntéssel okozott jogsérelmet, az annak alapjául szolgáló tények és bizonyítékok előadásával, és a bíróság döntésére irányuló határozott kérelmet.

A bíróság a pert tárgyaláson kívül bírálja el, ha azonban a fél tárgyalás tartását kéri, úgy erről a keresetben kell nyilatkoznia. Ennek elmulasztása miatt igazolásnak nincs helye. A közigazgatási per eljárási illetéke 30.000,- Ft, azonban a keresetre illetéket leróni nem kell, mert a közigazgatási bírósági eljárásban a felet tárgyi illeték-feljegyzési jog illeti meg. A keresetlevél benyújtásának a döntés végrehajtására nincs halasztó hatálya, azonban a bíróságtól az eljárás során bármikor azonnali jogvédelem kérhető.

I N D O K O L Á S

A NÉBIH Állategészségügyi Diagnosztikai Igazgatósága 2020. április 21-én M2020-10020214 sz. eredményközlője alapján egy zákányszéki udvarban kimutatta a magas patogenitású madárinfluenza vírusát.

A madárinfluenza betegség továbbterjedésének megakadályozása érdekében az élelmiszerláncról és hatósági felügyeletéről szóló 2008. évi XLVI. törvény (a továbbiakban Éltv.) 51. § (3) e) bekezdése, és a madárinfluenza elleni védekezés részletes szabályairól szóló 143/2007.(XII.04.) FVM sz. rendelet (a továbbiakban FVM rendelet) 16. § (1) bekezdés a) pontja alapján a betegséggel érintett állattartó udvar körül 3 km sugarú kör által határolt újabb védőkörzet rendeltem el, a korábbi védőkörzeteket fenntartva.

A védőkörzet részletes szabályait FVM rendelet 17. § (2) bekezdése, 18-29. §-a és a 3/2017. OFÁ alapján határoztam meg.

A fentiek alapján a rendelkező részben foglaltak szerint döntöttem.

Határozatomat az általános közigazgatási rendtartásról szóló 2016. évi CL. törvény (továbbiakban Ákr.) 80. § (1), 81. § (1) bekezdésének, és az FVM rendelet, 22. és 29 §-a megfelelően adtam ki. Az Ákr. 82. § (1) bekezdése értelmében a döntés a közléssel lesz végleges.

Hatóságom hatáskörét és illetékességét az élelmiszerláncról és hatósági felügyeletéről szóló 2008. évi XLVI. törvény (továbbiakban Éltv.) 4. § g) és h) pontja, 34. § (1) d) pontja, 51. § (3) bekezdés e) pontjában, és a fővárosi és megyei kormányhivatalokról, valamint a járási (fővárosi kerületi) hivatalokról szóló 86/2019. (IV. 23.) Korm. rendelet 2. § (1) bekezdése, valamint a földművelésügyi hatósági és igazgatási feladatokat ellátó szervek kijelöléséről szóló 383/2016 (XII. 2.) Korm. rendelet 13. § e) pontja, 18. § (7) bekezdés b) pontja biztosította.

A jogkövetkezményekre figyelmeztetés az Ákr. 77. § (1-2) bekezdés és 105. § (1) bekezdés előírásain alapszik.

A keresetlevél előterjesztésének határidejéről és módjáról a közigazgatási perrendtartásról szóló 2017. évi I. törvény (továbbiakban Kptv.) 37-40. §-ai alapján adtam tájékoztatást, az eljáró bíróság hatásköre és illetékessége a Kptv. 12. § (1) bekezdésén, valamint 13. § (1) bekezdésén alapul.

A közigazgatási perben a felet az illetékekről szóló 1990. évi XCIII. törvény (a továbbiakban: Itv.) 62. § (1) bekezdés h) pontja értelmében tárgyi illeték-feljegyzési jog illeti meg. Az illeték mértéke az Itv. 45/A. § (1) bekezdése szerint alakul.

A Kptv. 50. § (2) és (4) bekezdése alapján az azonnali jogvédelem iránti kérelmet indokolással ellátva, és az annak alapjául szolgáló iratok benyújtásával kell előterjeszteni, az elrendelésének alapjául szolgáló tényeket pedig valószínűsíteni kell. Azonnali jogvédelem keretében kérhető halasztó hatály elrendelése, a halasztó hatály feloldása, ideiglenes intézkedés és előzetes bizonyítási elrendelése.

A peres eljárás illetékét és a perköltséget a félnek a pernyertesség függvényében kell viselnie, arról a bíróság az eljárást befejező döntésében határoz majd. A peres eljárásban a bíróság kérelemre költségmentességet engedélyezhet, ekkor a fél mentesül az illeték megfizetése alól, azonban az esetleges költségmentesség sem mentesíti a hivatal perköltségének viselése alól pervesztessége esetén."

Szeged, 2020. április 27.

dr. Juhász Tünde
kormány megbízott nevében és megbízásából

dr. Lamperné dr. Horváth Éva
osztályvezető



1. sz. melléklet

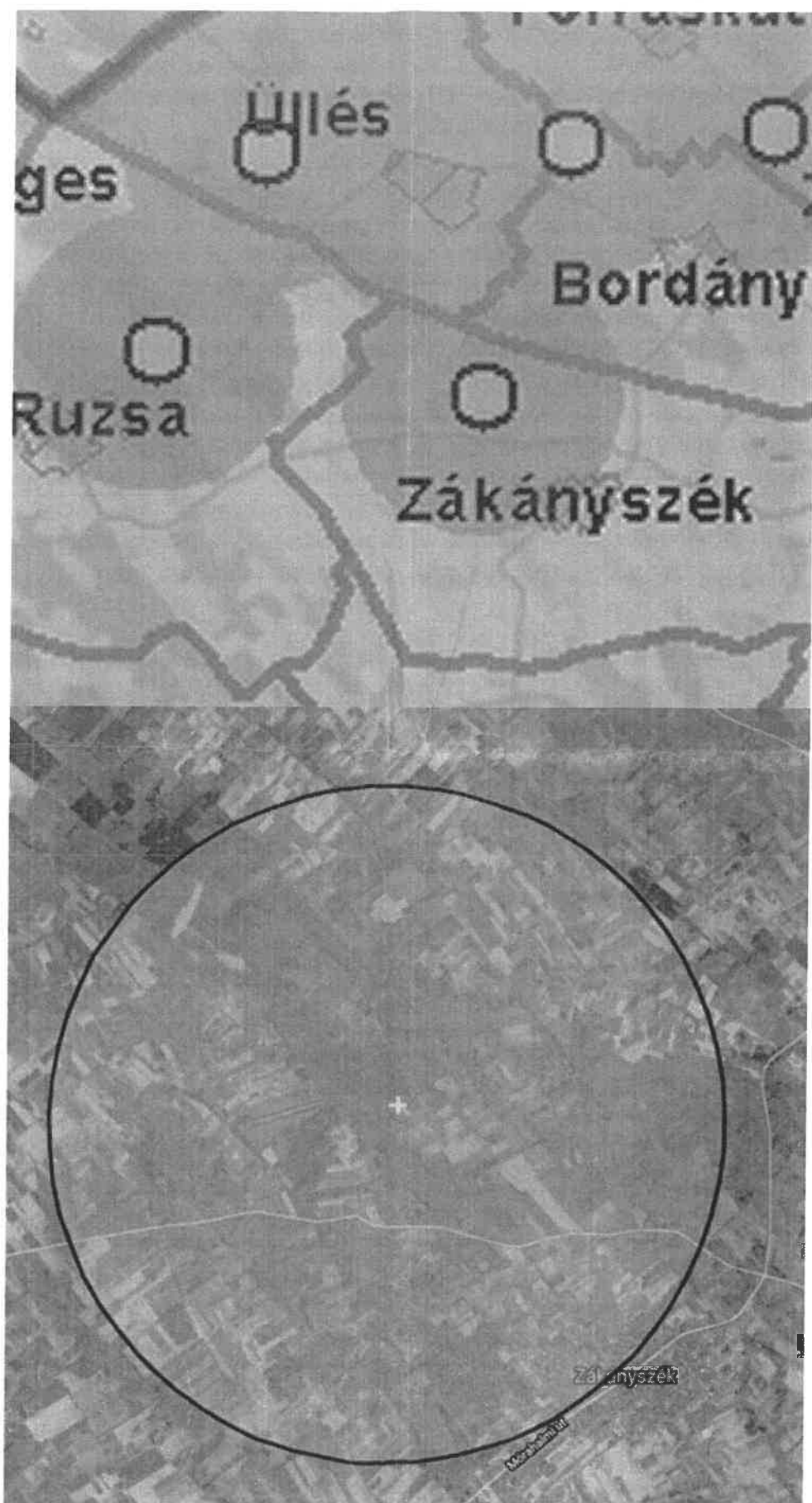

Kapja:

- az érintett települési önkormányzat jegyzői: e-mail és tértivevény
- Csongrád Megyei Kormány megbízott: e-mail (juhasz.tunde@csongrad.gov.hu; titkarsag@csongrad.gov.hu)
- Agrárügyi és Környezetvédelmi Főosztály vezető: e-mail (kun.andrea@csongrad.gov.hu)
- valamennyi Járási Főállatorvos: e-mail
- CsMKH Kisteleki Járási Hivatal vezető: e-mail (szalai.gabriella@csongrad.gov.hu)
- Országos Járványvédelmi Központ: email (ojk@nebih.gov.hu)
- Megyei Rendőr-főkapitányság: e-mail (ugyelet.csongradmrfk@csongrad.police.hu)
- Megyei Katasztrófavédelem: e-mail (csongrad.titkarsag@katved.gov.hu)
- Megyei baromfi vágóhidak: e-mail (termel@hungarit.hu; bozsik.imre@csongrad.gov.hu; fobu@fobu.hu; hajnalevi@gmail.com; szatmarikacsa@szatmarikacsa.hu)
- Baromfi Termék Tanács: e-mail (titkarsag@magyarbaromfi.hu)
- Baromfi keltetők: e-mail (gergely.daniel@partiz.hu; bendegoose@invitel.hu)
- Integrátorok: e-mail (alfoldi.lud@gmail.com; almasine@integral-groupkft.hu; baloghzoltan@hunent.hu; integralhat@gmail.com; jozsef.prekler@aviland.hu; kelebiaintegracio@gmail.com; laszlo.szalai57@gmail.com; iroda@klamanfarm.hu; lehelszarnyas@mail.opticon.hu; liverland@outlook.hu; mafarmkft@gmail.com; paljak.janos@gallicoop.hu; spitzmuller.laszlo@gmail.com; tjantyik@gmail.com; tothsandor85@gmail.com; potijani68@gmail.com; komlosiludkft@globonet.hu)
- Irattár