



**CSONGRÁD MEGYEI
KORMÁNYHIVATAL**

ÉLELMISZERLÁNC-BIZTONSÁGI ÉS FÖLDMŰVELÉSÜGYI FŐOSZTÁLY

Ügyiratszám: CSI/01/5905-9/2016.
Ügyintéző: Dr. Szendrei Gábor
Tel.: 62/680-800/1804

Tárgy: Védőkörzet elrendelése
Hiv. szám: M216-10057695; BKI/001/157-195/2016..
Melléklet: térkép a védő körzethez tartozó területről

A Csongrád Megyei Kormányhivatal Élelmiszerlánc-biztonsági és Földművelésügyi Főosztálya (továbbiakban: Főosztály), mint I. fokú hatóság meghoztam az alábbi

HATÁROZATOT.

Forráskút

nyugati és északi közigazgatási külterületére

Üllés

észak-keleti közigazgatási külterületére

Balástya

nyugati közigazgatási külterületére

Csengele

déli és dél-nyugati közigazgatási külterületére

védőkörzetet

rendelek el magas patogenitású madárinfluenza megállapítása miatt az **1.sz. melléklet (térkép) alapján** a csölyospálosi és kömpöci kitérés koordinátái (N46.39380, E19.8796, illetve N46.4586, E19.8738) körüli 3 km sugarú körben.

A területek határán a fő közlekedési utakon „Védőkörzeti zárlat madárinfluenza miatt” feliratú táblát kell elhelyezni.

A védőkörzetbe tartozó területekre és baromfitartó gazdaságokra / háztáji udvarokra az alábbi intézkedéseket rendelem el:

- 1.) A védő körzet intézkedéseiről az érintett területek lakosságát a helyben szokásos módon **értesíteni kell.**
- 2.) Minden baromfiállományt, egyéb, fogságban tartott szárnyast a gazdaság/udvar kijelölt épületében **zártan kell tartani.** Ha ez nem megoldható vagy az állatok jólétét veszélyeztetné, akkora területet kell lekeríteni és hálóval lefedni a kifutóból/legelőből, melynek alapterülete megegyezik az ólazzott tartásnál az állatok számára szükséges alapterülettel, hogy a gazdaság más baromfi-állományaival, más fogságban tartott madarakkal, továbbá a vadon élő madarakkal ne érintkezhessenek.
- 3.) A baromfit zárt térben vagy olyan védelmet biztosító helyen kell etetni és itatni, amely kellőképpen megakadályozza a vadon élő madarak berepülését, és így azoknak a baromfi táplálására szolgáló élelemmel vagy vízzel való érintkezését.
- 4.) A baromfiállományokat fajonként, hasznosítási irányonként és korcsoportonként számba kell venni.
- 5.) A gazdaságok be- és kijáratánál járművek és személyek fertőtlenítésére alkalmas eszközt és fertőtlenítőszerrel kell elhelyezni. A baromfitartó gazdaságokkal érintkezett bármilyen eszközt, járművet, beleértve a gazdaságba belépő vagy onnan távozó személyek járműveit is, haladéktalanul takarítani, fertőtleníteni kell.

Postacím: Csongrád Megyei Kormányhivatal Élelmiszerlánc-biztonsági és Földművelésügyi Főosztály

☒ 6724 Szeged, Vasas Szent Péter u. 9. 6701 Szeged, Pf.: 446

☎ +36 (62) 680-800 ☎ +36 (62) 680-801

🌐 www.csmkh.hu

✉ elelmiszer@csongrad.gov.hu

- 6.) A gazdaságba be- vagy onnan kilépő személyeknek az alábbiakat kell betartaniuk:
- öltözet cseréje a gazdaságban tartózkodásra, vagy teljes egyszer-használatos vagy fertőtleníthető védőruházat viselése,
 - a gazdaság bejáratában kéz- és lábfertőtlenítés,
 - a látogatási naplóba a gazdaságba belépő minden személy adatainak bejegyzése.
- 7.) A baromfiállományokat hatósági vagy hatósági jogkörrel felruházott állatorvosok felkeresik klinikai vizsgálat céljából, szükség esetén mintát vesznek az állományból. Az ellenőrzésről jegyzőkönyv készül. Az állomány állatorvosi ellenőrzését és diagnosztikai vizsgálatát az állattartók túrni kötelesek.
- 8.) A gazdaságba csak engedéllyel vihető be baromfi, más, fogságban tartott szárnyas, valamint háziasztott emlős, kivéve azokat az emlősöket, amelyeknek csak az emberi lakóhelyül szolgáló területekre van bejárásuk, ahol nem érintkezhetnek baromfival, illetve fogságban tartott madarakkal, valamint ketreceikkel.
- 9.) A gazdaságban észlelt megnövekedett megbetegedési vagy elhullási arányt, továbbá a termelési adatokban bekövetkezett jelentős változást, különös tekintettel az alábbiakra:
- a takarmány- és vízfelvétel csökkenése meghaladja a 20%-ot,
 - a tojástermelés visszaesése két napnál tovább meghaladja az 5%-ot,
 - egy hét alatt az elhullási arány meghaladja a 3%-ot,
 - bárminemű, a madárinfluenzára utaló klinikai tünetet vagy kórbonctani elváltozást a tulajdonosnak haladéktalanul jelentenie kell Főosztálynak a hatósági állatorvoson keresztül.
- 10.) Az állati hullákat a lehető leghamarabb ártalmatlanítani kell, a védőkörzet területéről állati hullák kiszállítását közvetlen ártalmatlanítás céljára Főosztályom kérelemre engedélyezheti.
- 11.) A védőkörzetben lévő gazdaságból tilos a baromfi vagy más madarak tartásából származó használt alom, trágya, hígtrágya kivitele, szétszórása. Ez alól főosztályom adhat felmentést, amennyiben kijelölt telepre történik a kiszállítás a madárinfluenza vírusának ártalmatlanítását szolgáló kezelés vagy későbbi kezelés célját szolgáló köztes tárolás céljából.
- 12.) A védőkörzetben tilos a baromfi vagy más, fogságban tartott madarak vásárainak, piacainak, kiállításainak, vagy egyéb csoportos bemutatásának, versenyének a rendezése, továbbá tilos a baromfi, vagy más fogságban tartott madarak vadállomány újraterelése céljából történő szabadon engedése.
- 13.) A védőkörzet területén belül tilos – a gazdaságok magánjellelű szervizútjain történő szállítás kivételével – a baromfi vagy más, fogságban tartott madarak, tojás és a baromfi vagy más madarak hulláinak gazdaságokból az utakon történő és vasúti szállítás.
- 14.) A szállítási tilalom nem vonatkozik a védőkörzeten közúton vagy vasúton történő, kirakodás vagy megállás nélküli átszállításra.
- 15.) Főosztályom bizonyos feltételek teljesülése esetén külön kérelemre engedélyezheti
- védőkörzetben lévő vágóhidakról, daraboló üzemekből és hűtőházakból a baromfihús kiszállítását,
 - a védőkörzetben lévő gazdaságból származó, azonnali levágásra szánt baromfi kijelölt vágóhidra való közvetlen szállítását;
 - a védőkörzeten belül elhelyezkedő gazdaságból származó tojásokból: kikelt napos baromfi Magyarország területén lévő és lehetőleg a védő- és megfigyelési körzeten kívül fekvő gazdaságba vagy annak egy termelési egységébe való közvetlen szállítását;
 - a tojásrakás előtt álló baromfi közvetlenül, lehetőleg a védő- vagy megfigyelési körzeten belül található meghatározott gazdaságba vagy annak termelési egységébe szállítását;
 - a keltetőtojás beszállítását a védőkörzetben lévő kijelölt keltetőbe, valamint a védőkörzetben elhelyezkedő valamely gazdaságból bármely keltetőbe,
 - étkezési tojás szállítását.
- 16.) A védőkörzetre elrendelt intézkedéseket a fertőzött gazdaságnak takarítása és fertőtlenítése befejezésének napjától számított legalább 21 napig, illetve addig kell fenntartani, amíg a védőkörzetben elhelyezkedő gazdaságokat a készenléti tervvel összhangban meg nem vizsgálták.

A határozat a fellebbezésre való tekintet nélkül azonnal végrehajtható.

Döntésem ellen – amennyiben az sérelmes – annak kézhezvételétől számított 15 napon belül a Nemzeti Élelmiszerlánc-biztonsági Hivatal – továbbiakban NÉBIH – Elnökéhez (1024 Budapest, Keleti Károly u. 24. sz.), mint másodfokú közigazgatási hatósághoz címezett, de az elsőfokú határozatot hozó Csongrád Megyei Kormányhivatal Élelmiszerlánc-biztonsági és Földművelésügyi Főosztályhoz (6724 Szeged, Vasas Szent Péter u. 9. sz.) két példányban benyújtott illetékmentes fellebbezéssel lehet élni.

A fellebbezés elektronikus úton nem nyújtható be.

INDOKOLÁS

A NÉBIH Állat-egészségügyi Diagnosztikai Igazgatóságának M216-10057695 sz. szerint a madárinfluenza H5N8 törzsét mutatta ki egy Kömpöc és egy Csólyospálos melletti baromfitelepen.

A madárinfluenza betegség továbbterjedésének megakadályozása érdekében az *élelmiszerláncról és hatósági felügyeletről szóló 2008. évi XLVI. törvény* (a továbbiakban Éltv.) 51. § (3) f) bekezdése alapján védő körzetet jelöltem ki.

A *madárinfluenza elleni védekezés részletes szabályairól szóló 143/2007.(XII.04.) FVM sz. rendelet* (a továbbiakban Éltv.) 16. § (1) bekezdés a) pontja alapján 2016. 11. 27-én a Bács-Kiskun Megyei illetékes hatóság a BKI/001/157-195/2016. ikt. sz. határozatában, illetve Főosztályom jelen határozatában a betegséggel érintett állattartó telep körül legalább 3 km sugarú kör által határolt területen védő körzetet rendel el. A védő körzet részletes szabályait *FVM rendelet 17. § (2) bekezdése, 18-29. §-a* alapján határoztam meg.

A fentiek alapján a rendelkező részben foglaltak szerint döntöttem.

Határozatom az *Éltv. 51. § (3) bekezdésében és a megyei kormányhivatalok mezőgazdasági feladatainak meghatározásáról szóló 68/2015. (III. 30.) Korm. rendelet 5. § (5) bekezdésében* meghatározott jogkörömben eljárva, a *fővárosi és megyei kormányhivatalokról, valamint a járási (fővárosi kerületi) hivatalokról szóló 66/2015. (III. 30.) Korm. rendelet 2. § (1) bekezdésében* meghatározott illetékességi területemen, a *közigazgatási hatósági eljárás és szolgáltatás általános szabályairól szóló 2004. évi CXL. törvény* (a továbbiakban: Ket.) 71. § (1) és 72. § (1) bekezdése szerint hoztam meg.

A jogorvoslat lehetőségét a *Ket. 98. § (1) és a 99. § (1) bekezdése* alapján biztosítottam, a *megyei kormányhivatalok mezőgazdasági feladatainak meghatározásáról szóló 68/2015. (III. 30.) Korm. rendelet 4. § (1) bekezdésében* foglaltak szerint.

A fellebbezés illetékmentességéről az *illetékekről szóló többször módosított 1990. évi XCIII. törvény 33. § (2) bekezdésének 25.) pontja* alapján rendelkeztem

Az azonnali végrehajtást az *Éltv. 42.§ (1) bekezdés d) pontja és a Ket. 101.§ (5) bekezdés e) pontja* alapján írom elő.

Szeged, 2016. november 28.

dr. Juhász Tünde
kormány megbízott nevében és megbízásából

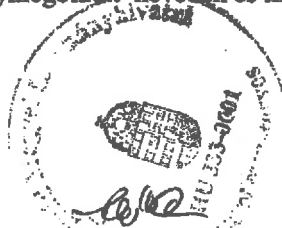

dr. Lamperné dr. Horváth Éva
főosztályvezető megyei főállatorvos

Puffer rajzolása



Kattintson a térképre, a puffer rajzolásához!

A kör sugara: 3000



méter



Puffer rajzolása



Kattintson a térképre, a puffer megrajzolásához!

A kör sugara: méter

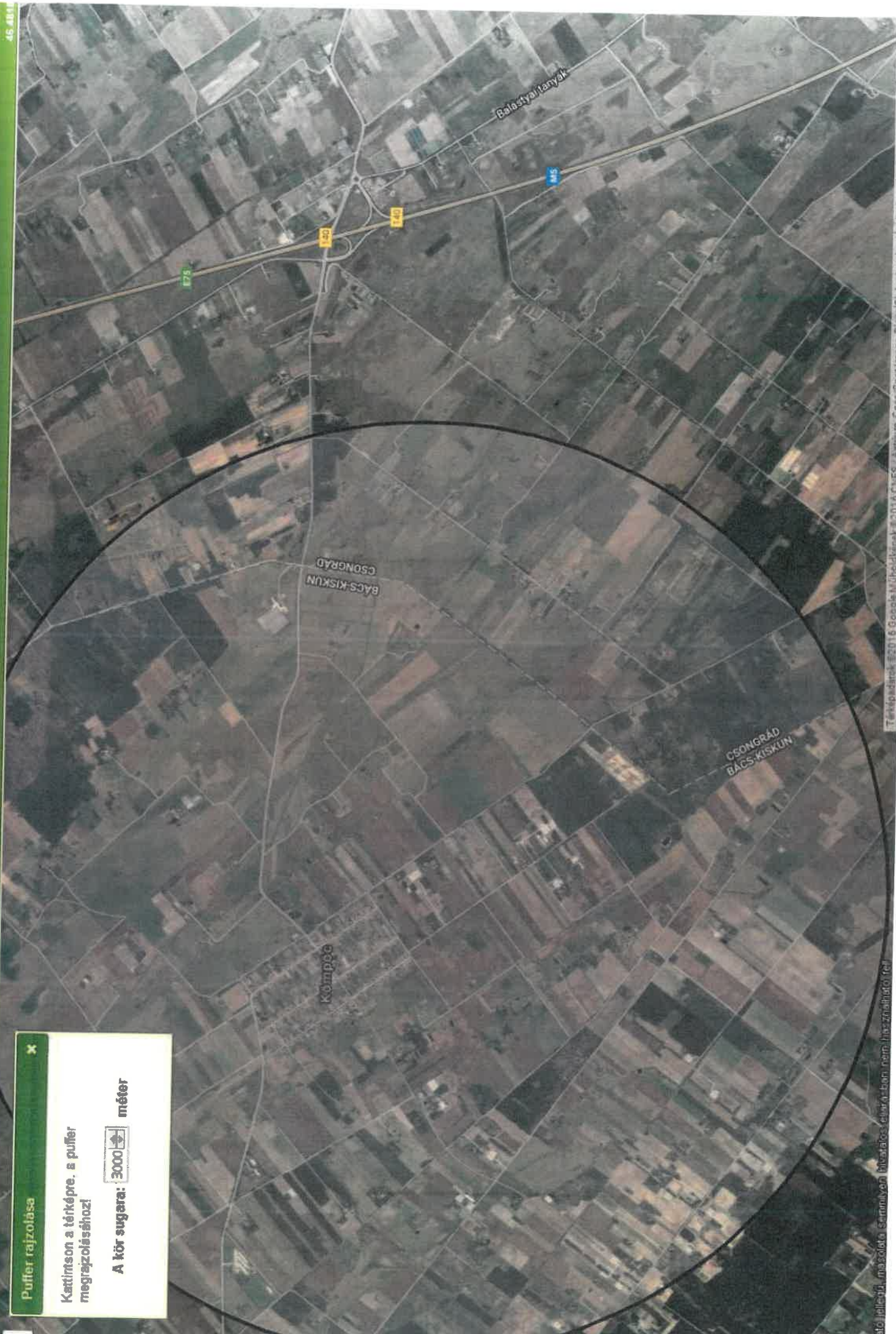

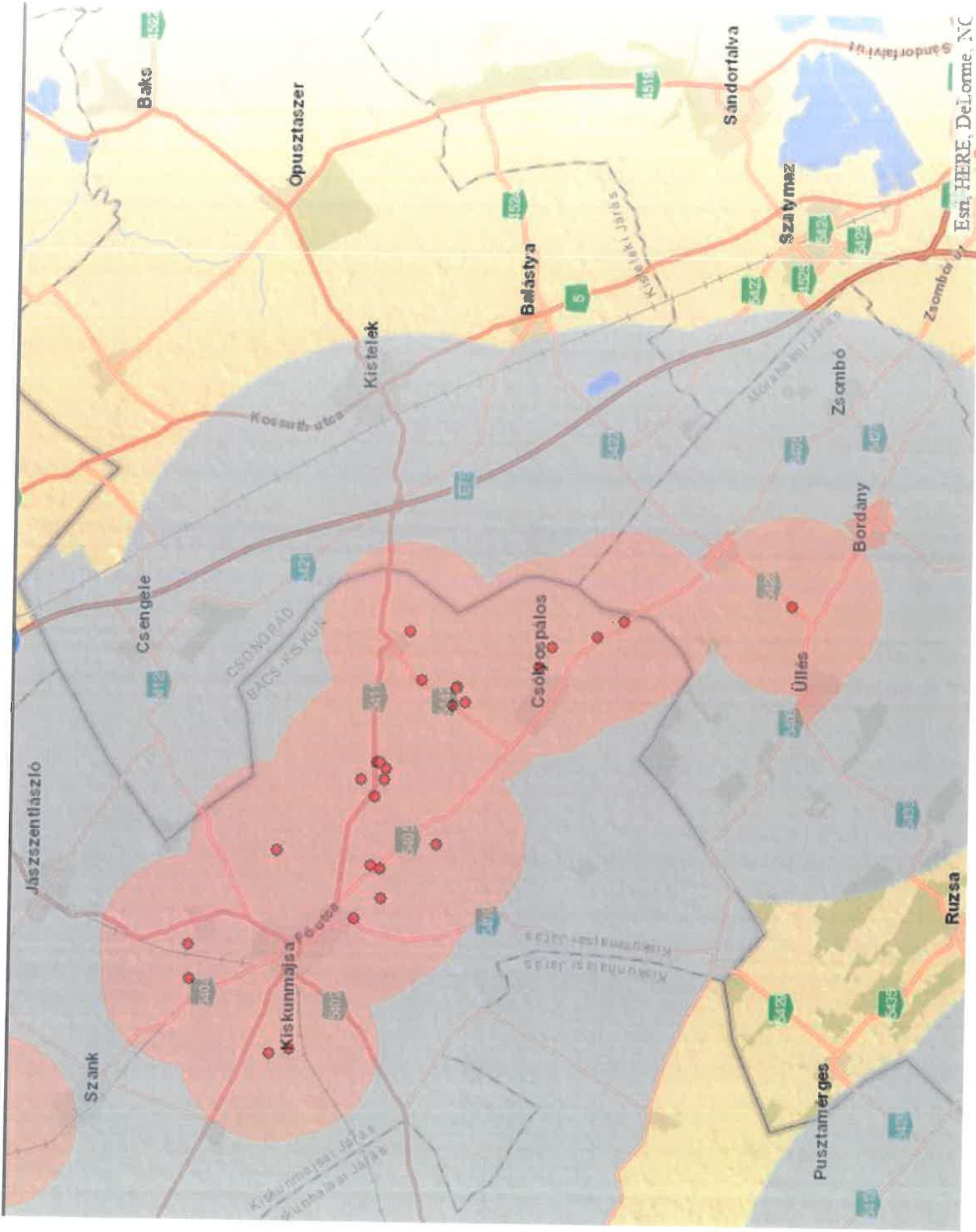

Esri, HERE, DeLorme, NC

